

MANUEL UTILISATEUR

KIWI BACKUP V 3

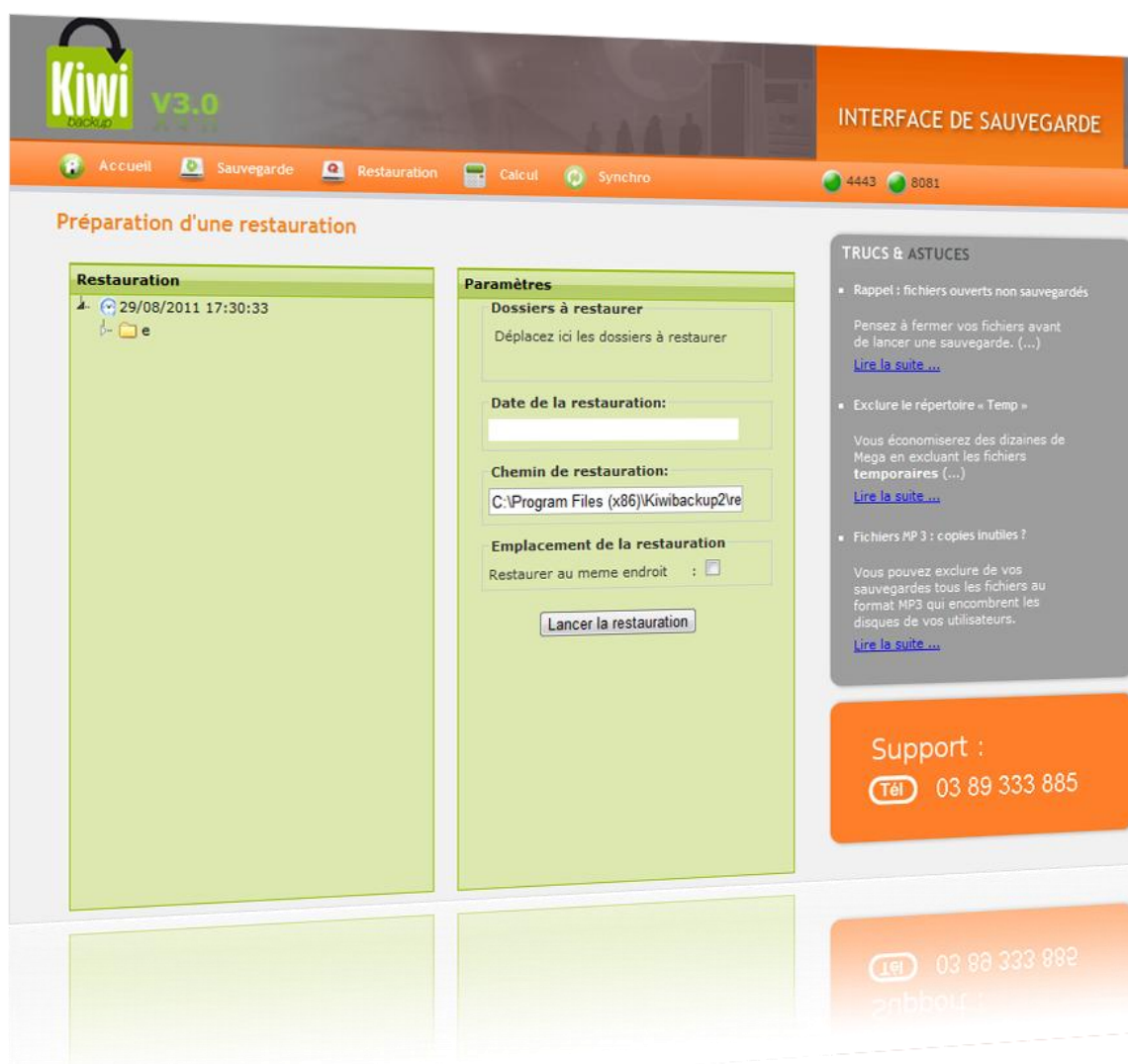

Sommaire

PREMIERE PARTIE : INSTALLATION DE KIWIBACKUP 3

 INSTALLATION SOUS WINDOWS..... 3

DEUXIEME PARTIE : L'INTERFACE GRAPHIQUE DE KIWIBACKUP V3..... 6

 Présentation de l'interface en quelques écrans 7

 L'onglet de sauvegarde  8

 Arborescence 8

 Sélection des répertoires et fichiers à sauvegarder..... 8

 Dossiers à exclure - 9

 Type de fichiers à exclure - 9

 Supprimer une sélection 9

 Heure de programmation de la sauvegarde..... 9

 Paramètres avancés 10

 L'onglet de restauration  12

 Date de la restauration..... 13

 Chemin de restauration..... 13

 La fonction calcul  14

 L'onglet de synchronisation  14



PREMIERE PARTIE : INSTALLATION DE KIWI BACKUP

INSTALLATION SOUS WINDOWS

Rendez vous sur le site www.kiwi-backup.com.

Sélectionnez l'onglet «Téléchargement » et téléchargez la dernière version de Kiwi backup.

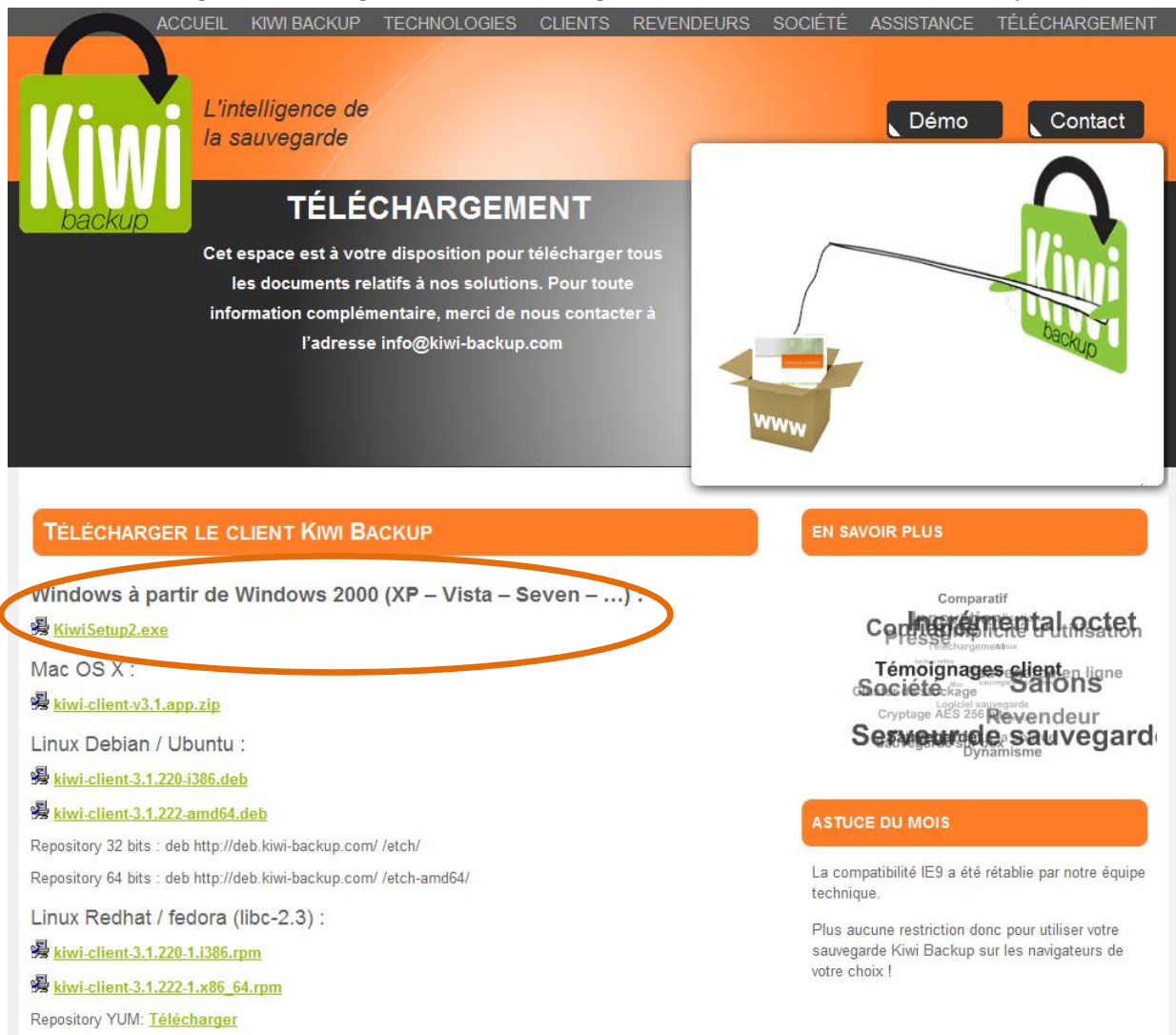

ACCUEIL KIWI BACKUP TECHNOLOGIES CLIENTS REVENDEURS SOCIÉTÉ ASSISTANCE TÉLÉCHARGEMENT

Kiwi backup L'intelligence de la sauvegarde

TÉLÉCHARGEMENT

Cet espace est à votre disposition pour télécharger tous les documents relatifs à nos solutions. Pour toute information complémentaire, merci de nous contacter à l'adresse info@kiwi-backup.com

TÉLÉCHARGER LE CLIENT KIWI BACKUP

Windows à partir de Windows 2000 (XP – Vista – Seven – ...)

- [KiwiSetup2.exe](#)

Mac OS X :

- [kiwi-client-v3.1.app.zip](#)

Linux Debian / Ubuntu :

- [kiwi-client-3.1.220-i386.deb](#)
- [kiwi-client-3.1.222-amd64.deb](#)

Repository 32 bits : [deb http://deb.kiwi-backup.com/ /etch/](http://deb.kiwi-backup.com/)

Repository 64 bits : [deb http://deb.kiwi-backup.com/ /etch-amd64/](http://deb.kiwi-backup.com/)

Linux Redhat / fedora (libc-2.3) :

- [kiwi-client-3.1.220-1.i386.rpm](#)
- [kiwi-client-3.1.222-1.x86_64.rpm](#)

Repository YUM: [Télécharger](#)

EN SAVOIR PLUS

- Comparatif
- Intégration
- Logiciel sauvegarde
- Création de sauvegardes
- Logiciel sauvegarde
- Création de sauvegardes
- Logiciel sauvegarde
- Création de sauvegardes

ASTUCE DU MOIS

La compatibilité IE9 a été rétablie par notre équipe technique.

Plus aucune restriction donc pour utiliser votre sauvegarde Kiwi Backup sur les navigateurs de votre choix !

Enregistrez l'exécutable :



Manuel Utilisateur Kiwi Backup

Exécutez le logiciel :

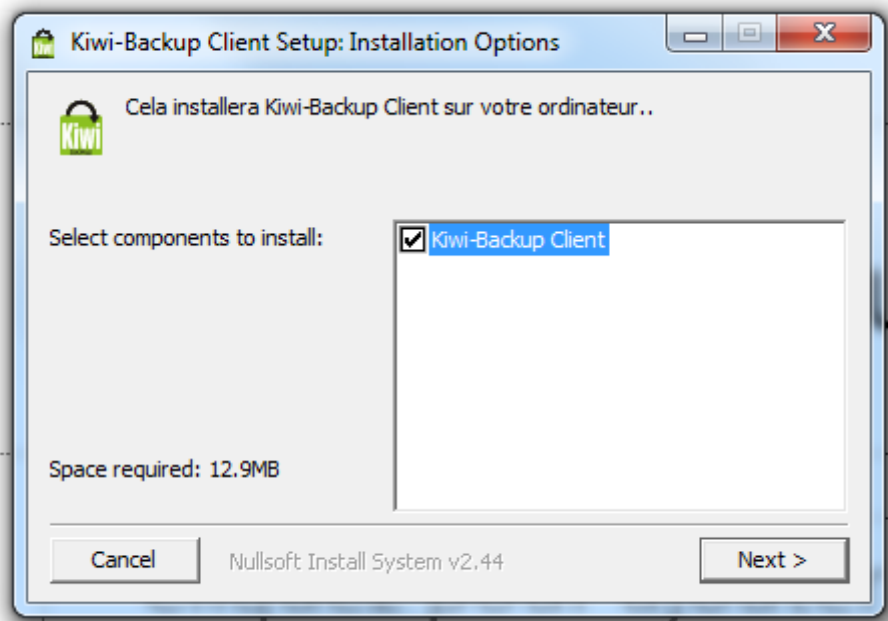
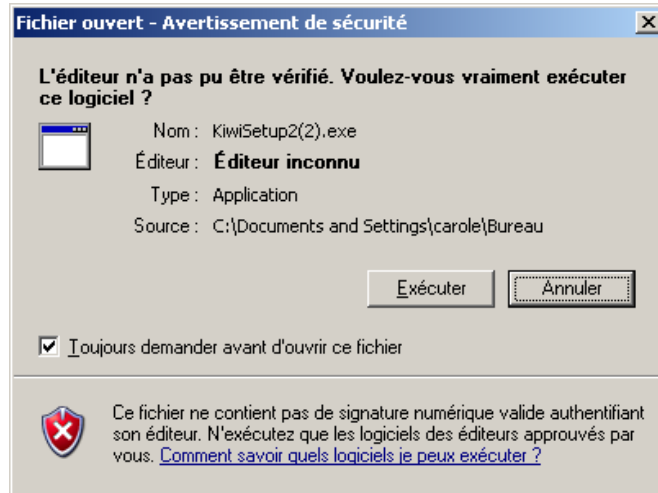

Choisissez le répertoire C:\Program Files\Kiwibackup2\ et cliquez sur « Install » :

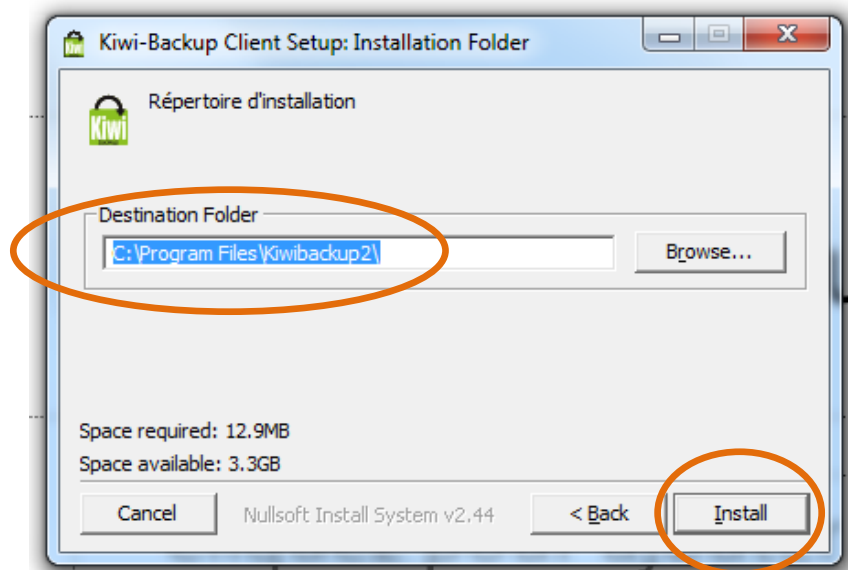

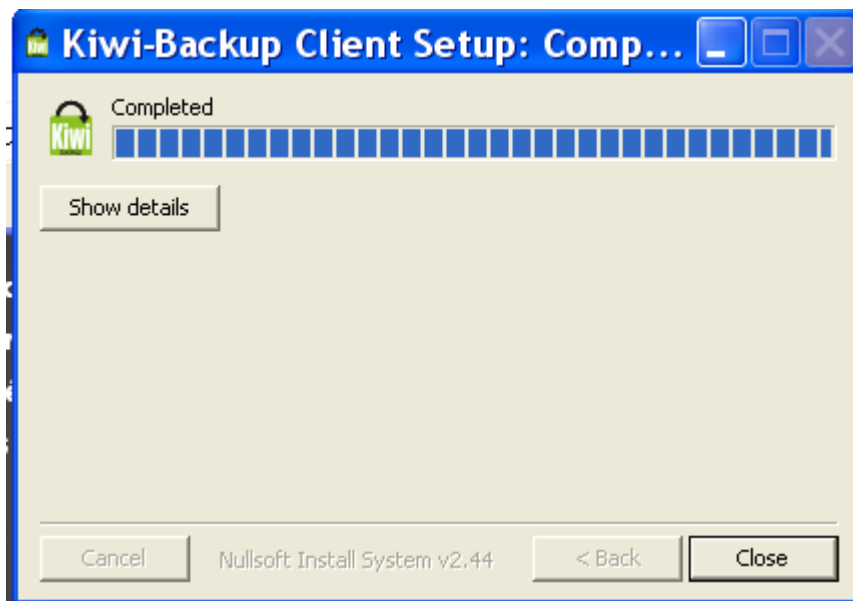

L'installation est terminée. Vous pouvez cliquer sur « Close ».



DEUXIEME PARTIE : L'INTERFACE GRAPHIQUE DE KIWIBACKUP V3

Bienvenue dans l'interface Kiwi backup.

Pour créer un compte, complétez les informations demandées :

Nom de machine : en général, il s'agit du nom du possesseur du PC. A vous de choisir.

Clé de contrat : elle vous a été communiquée par mail, par notre administrateur.

Serveur de sauvegarde : par défaut.

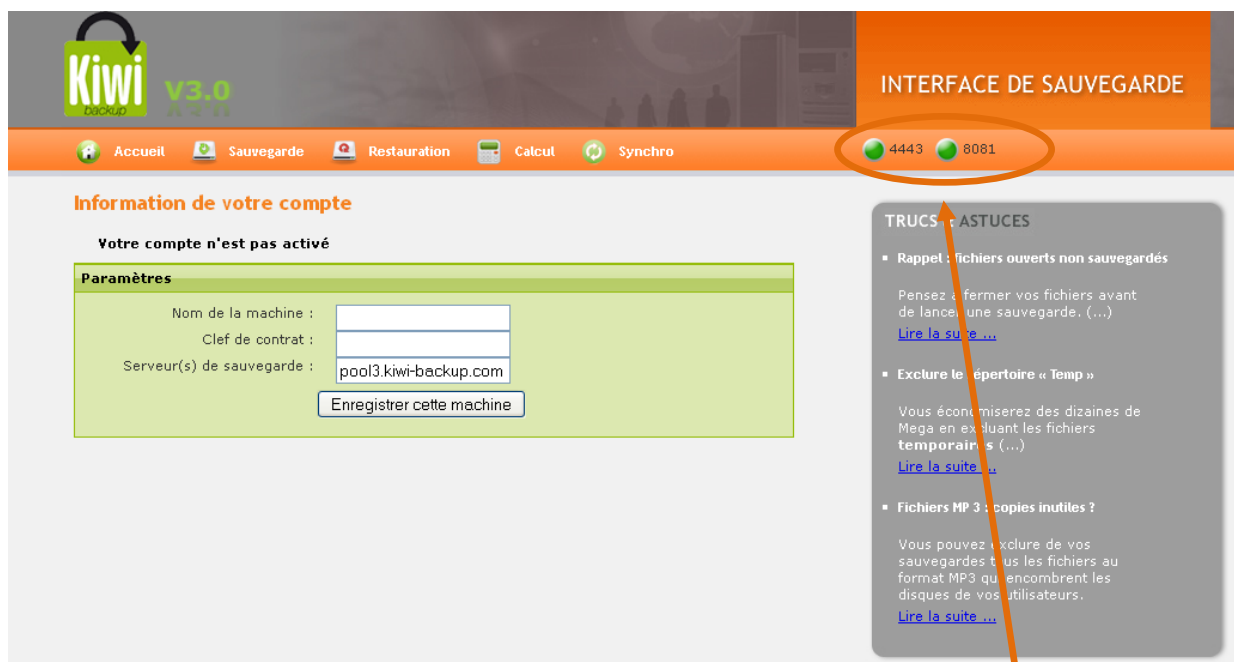

Validez les infos en cliquant « Enregistrer cette machine ».

Vous arrivez sur la page d'accueil :



Les **pastilles vertes** indiquent si les **ports** nécessaires à la sauvegarde de vos données sont bien **ouverts**. En cas de ports fermés, les pastilles passent au rouge et les sauvegardes ne se lancent pas.



Information de votre compte

Contrat	2le
Administrateur	
Machine	CELINE

Derniere sauvegarde

Heure	Transfert	Source	Ratio	Temps backup
19/10/2011 17h 46m 16s	2.0 MB	12.0 GB 5314 fichiers	0.02 %	0h 9m 18s

Version du client

Kclient 3.0.2287 (Windows-32bit)

TRUCS & ASTUCES

- Rappel : fichiers ouverts non sauvegardés
Pensez à fermer vos fichiers avant de lancer une sauvegarde. (...)
[Lire la suite ...](#)
- Exclure le répertoire « Temp »
Vous économiserez des dizaines de Mega en excluant les fichiers temporaires (...)
[Lire la suite ...](#)
- Fichiers MP3 : copies inutiles ?
Vous pouvez exclure de vos sauvegardes tous les fichiers au format MP3 qui encombrant les disques de vos utilisateurs.
[Lire la suite ...](#)

Support :
Tél 03 89 333 885

La référence de la sauvegarde externalisée

Présentation de l'interface en quelques écrans

Voici les différents écrans de l'interface :

- La **page d'accueil** : vous y trouverez les informations sur votre compte, la date de la dernière sauvegarde et ses statistiques, le numéro de la version du logiciel.
- **L'onglet de sauvegarde**
- **L'onglet de restauration**
- La fonction **calcul**
- La fonction **synchronisation**.



L'onglet de sauvegarde

La référence de la sauvegarde externalisée

Arborescence

Déployez le disque C : et ses sous-répertoires en cliquant sur le +

Sélection des répertoires et fichiers à sauvegarder

Faites glisser-déposer (drag and drop) les répertoires et fichiers que vous voulez sauvegarder dans la fenêtre « Dossiers à sauvegarder ».



Dossiers à exclure -

Vous voulez sauvegarder un répertoire complet sauf quelques fichiers ou un sous-répertoire ? Sélectionnez-les dans la liste de gauche et faites-le(s) glisser-déposer (drag and drop) dans la fenêtre « dossiers à exclure ».

Type de fichiers à exclure -

Saisissez directement les extensions de fichier que vous ne voulez pas sauvegarder. Par exemple, tous les fichiers .bak.

Supprimer une sélection

Cliquer simplement sur la croix bleue pour désélectionner un fichier ou répertoire :

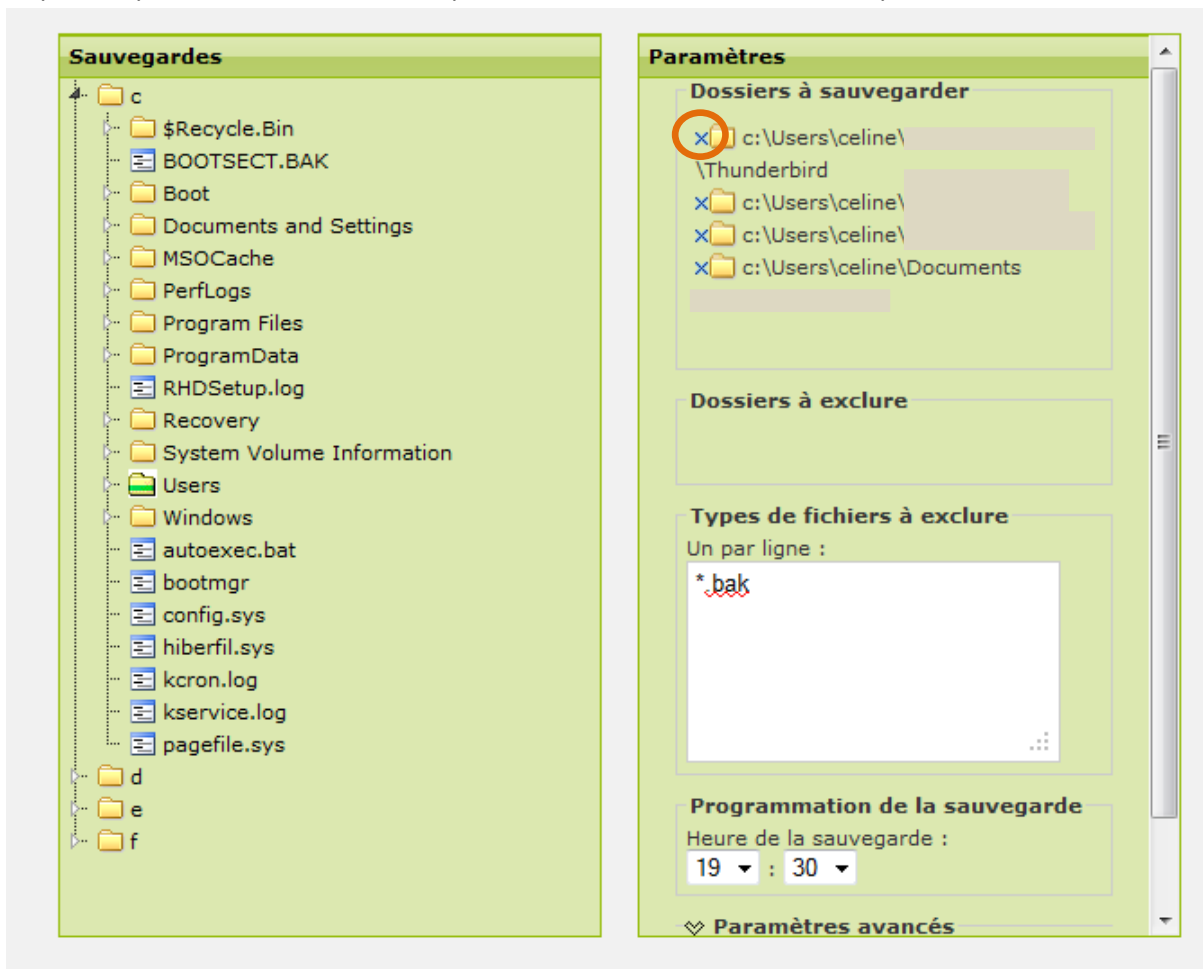

Heure de programmation de la sauvegarde

Préciser plutôt un horaire dans la nuit, pas en heure pleine.

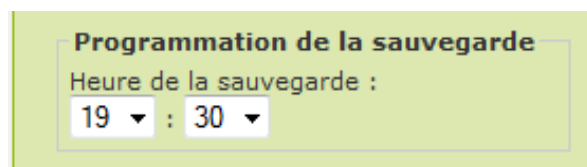

Paramètres avancés

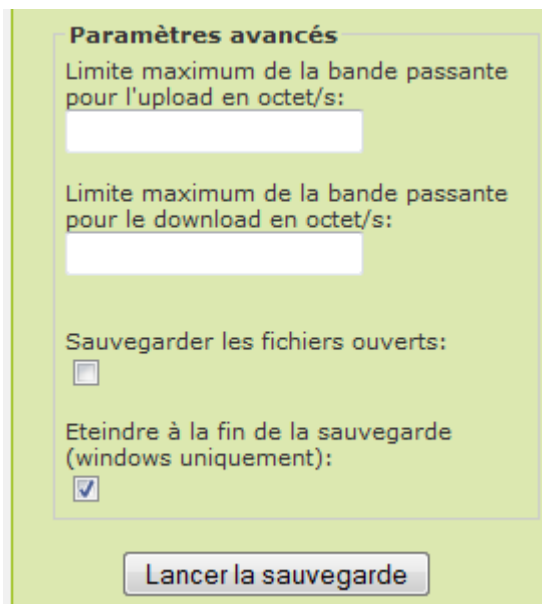

Paramètres avancés

Limite maximum de la bande passante pour l'upload en octet/s:

Limite maximum de la bande passante pour le download en octet/s:

Sauvegarder les fichiers ouverts:

Eteindre à la fin de la sauvegarde (windows uniquement):

Lancer la sauvegarde

Limitation de la bande passante pour permettre à l'utilisateur de continuer de travailler dans de bonnes conditions (inutile si la sauvegarde se fait en dehors des heures travaillées, ce qui est vivement conseillé).

Sauvegarde des fichiers ouverts : uniquement pour les fichiers issus des applications compatibles Windows VSS (Virtual Shadow copy Service).

Eteindre automatiquement en fin de sauvegarde

Si vous cliquez « Lancer la sauvegarde », celle-ci va démarrer immédiatement.
Sinon, la sauvegarde démarrera automatiquement à l'heure que vous avez indiquée.

Une console s'ouvre qui indique l'avancement :

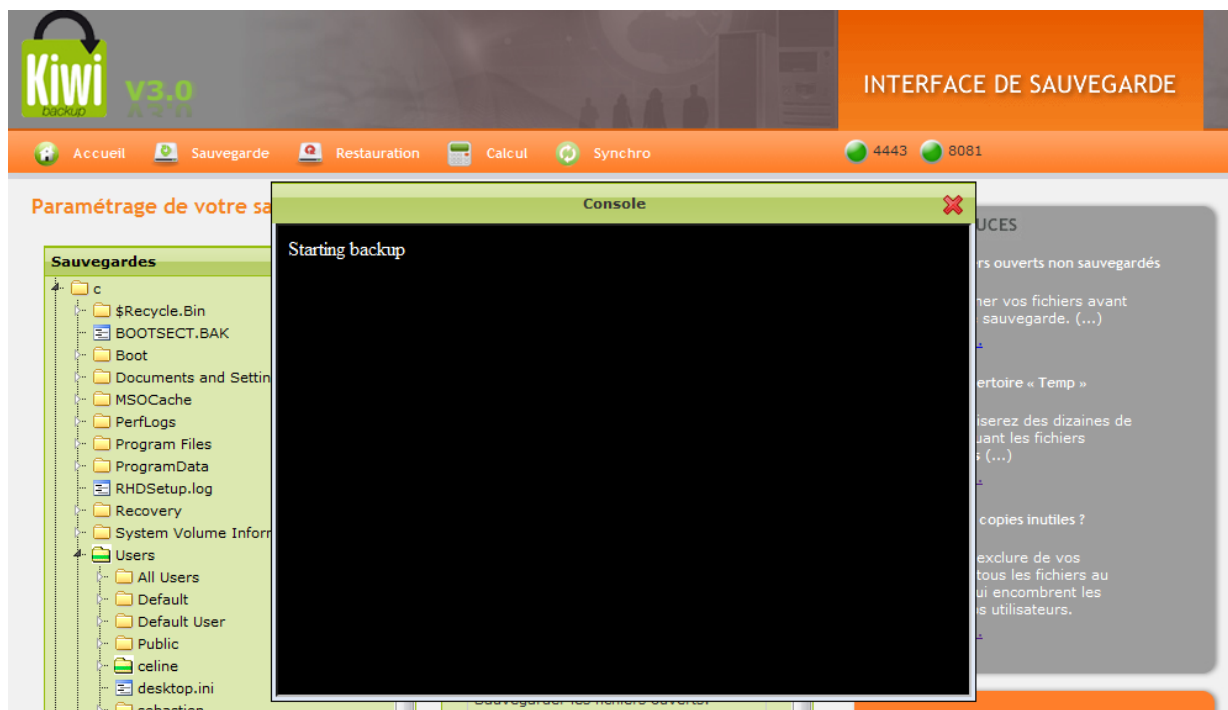

Vous pouvez si vous le souhaitez fermer la console – la sauvegarde se poursuivra.



Lorsque la sauvegarde est terminée, vous pouvez **recevoir par mail la confirmation** et le **rapport détaillé** de la sauvegarde (configuration - simple – requise). Dans le cas où la sauvegarde ne s’est pas passée correctement, vous recevrez une alerte par mail (déjà configurée par défaut).

Exemple : mail sauvegarde terminée

- Sauvegarde effectuée

Information de votre compte

Contrat	(734.0 Go / 200.0 Go) Administré par
Machine	io

Statistiques

Heure	Transfert	Source	Ratio	Temps backup	Temps transfert	Version client
04/11/2010 07:03:01	10.0 Ko	7.0 Go (45080 fichiers)	0.00 %	0h 2m 28s sec.	0h 2m 27s sec.	Kclient 2.0.1136 (Li

Logs

Niveau	Date	Message
INFO	04/11/2010 07:02:33	45000 files
INFO	04/11/2010 07:02:30	44000 files
INFO	04/11/2010 07:02:28	43000 files
INFO	04/11/2010 07:02:25	42000 files
INFO	04/11/2010 07:02:23	41000 files
INFO	04/11/2010 07:02:20	40000 files

Exemple : mail erreur de sauvegarde

Information de votre compte

Contrat	2le (734.0 Go / 200.0 Go) Administré par technique@2le.net
Machine	io



Statistiques

Heure	Transfert	Source	Ratio	Temps backup	Temps transfert	Version client
04/11/2010 07:03:01	10.0 Ko	7.0 Go (45080 fichiers)	0.00 %	0h 2m 28s sec.	0h 2m 27s sec.	Kclient 2.0.1136 (Li

Logs

Niveau	Date	Message
INFO	04/11/2010 07:02:33	45000 files
INFO	04/11/2010 07:02:30	44000 files
INFO	04/11/2010 07:02:28	43000 files
INFO	04/11/2010 07:02:25	42000 files
INFO	04/11/2010 07:02:23	41000 files
INFO	04/11/2010 07:02:20	40000 files
INFO	04/11/2010 07:02:17	39000 files
INFO	04/11/2010 07:02:14	38000 files
INFO	04/11/2010 07:02:12	37000 files
INFO	04/11/2010 07:02:09	36000 files



L'onglet de restauration

La restauration se fait par date : il suffit de choisir le jour dans l'historique correspondant à la version du fichier que vous souhaitez restaurer.

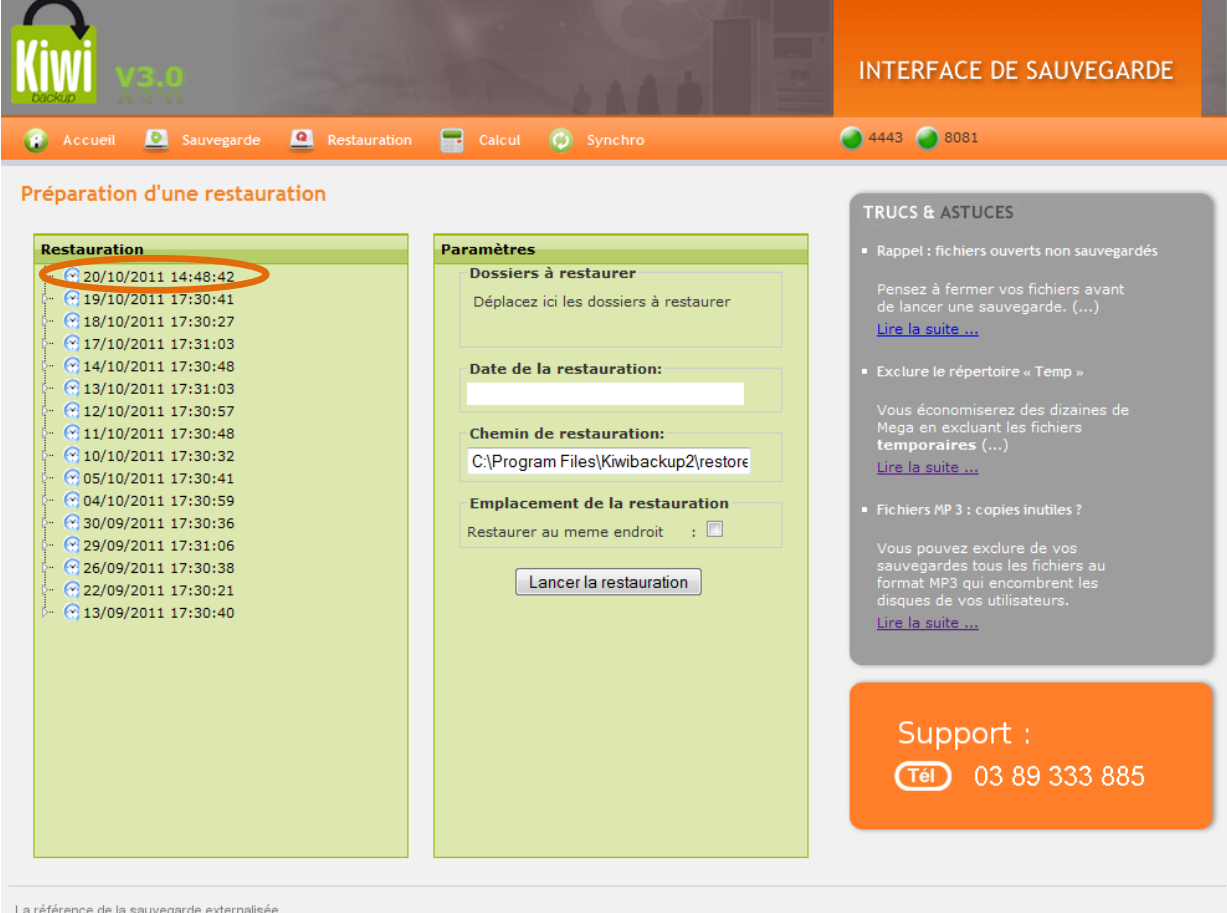

Restauration

- 20/10/2011 14:48:42
- 19/10/2011 17:30:41
- 18/10/2011 17:30:27
- 17/10/2011 17:31:03
- 14/10/2011 17:30:48
- 13/10/2011 17:31:03
- 12/10/2011 17:30:57
- 11/10/2011 17:30:48
- 10/10/2011 17:30:32
- 05/10/2011 17:30:41
- 04/10/2011 17:30:59
- 30/09/2011 17:30:36
- 29/09/2011 17:31:06
- 26/09/2011 17:30:38
- 22/09/2011 17:30:21
- 13/09/2011 17:30:40

Paramètres

Dossiers à restaurer
Déplacez ici les dossiers à restaurer

Date de la restauration:
[Champ vide]

Chemin de restauration:
C:\Program Files\Kiwibackup2\restore

Emplacement de la restauration
Restaurer au meme endroit :

Lancer la restauration

TRUCS & ASTUCES

- Rappel : fichiers ouverts non sauvegardés
Pensez à fermer vos fichiers avant de lancer une sauvegarde. (...)
[Lire la suite ...](#)
- Exclure le répertoire « Temp »
Vous économiserez des dizaines de Mega en excluant les fichiers temporaires (...)
[Lire la suite ...](#)
- Fichiers MP3 : copies inutiles ?
Vous pouvez exclure de vos sauvegardes tous les fichiers au format MP3 qui encombrant les disques de vos utilisateurs.
[Lire la suite ...](#)

Support :
Tél 03 89 333 885

La référence de la sauvegarde externalisée

Pour afficher le détail d'une sauvegarde à une date et heure précises : cliquer sur le +.

Faites glisser-déposer (drag and drop) le ou les répertoires vers la fenêtre « Dossiers à restaurer ».



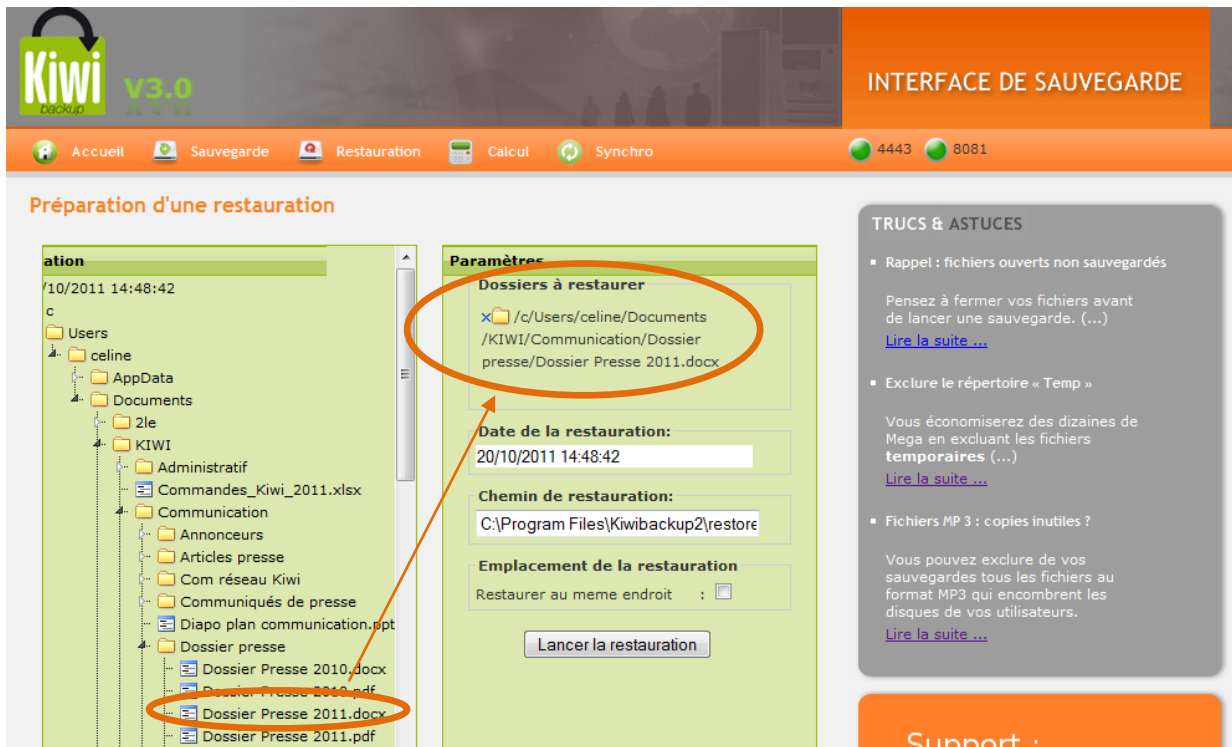

Date de la restauration

N° attribué automatiquement par Kiwi backup (provisoire).

Chemin de restauration

Par défaut, la restauration des fichiers se fera sous `c:\program files\kiwi backup\restore`.
Vous pouvez **modifier librement le répertoire** qui accueillera la restauration de vos fichiers.

Puis cliquez sur « lancer la restauration ».



La fonction calcul

Elle permet de calculer le **volume des données** que vous vous apprêtez à sauvegarder. En cliquant sur l'icône « calcul », une console s'ouvrira et vous indiquera le **nombre de fichiers** et le **volume** que représente votre sélection.

Préparation d'une restauration

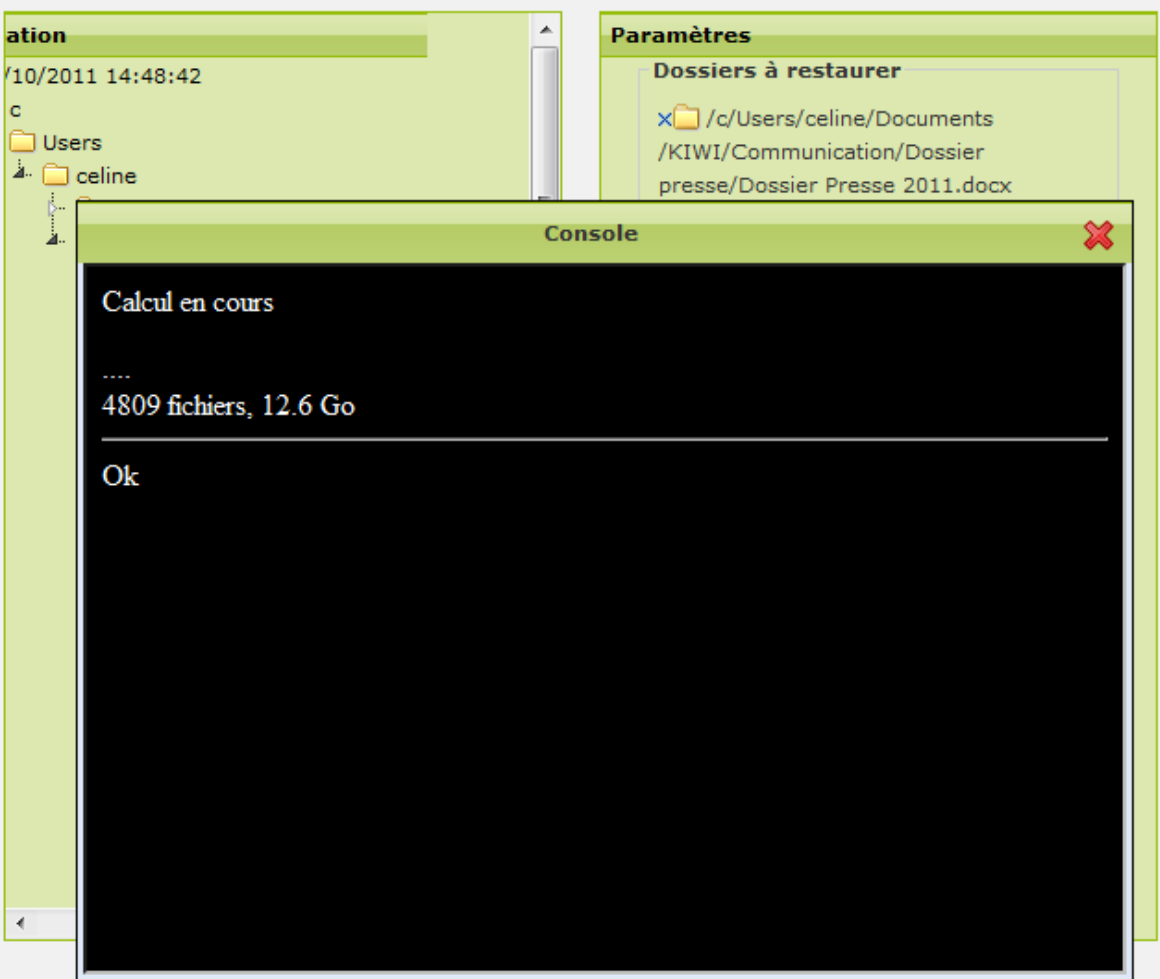

The screenshot shows the 'Préparation d'une restauration' window. On the left is a file explorer showing the path 'c:\Users\celine'. On the right is the 'Paramètres' window with 'Dossiers à restaurer' containing the path '/c/Users/celine/Documents/KIWI/Communication/Dossier presse/Dossier Presse 2011.docx'. In the foreground, a 'Console' window displays the text: 'Calcul en cours', '....', '4809 fichiers, 12.6 Go', and 'Ok'.

La référence de la sauvegarde externalisée

L'onglet de synchronisation

Ce mode est à utiliser **uniquement en cas de crash sérieux du disque dur**.
Contactez notre service support (support@kiwi-backup.com) dans ce cas.

